Liliane Fonds

40 jaar

open de wereld voor een kind met een handicap

Verbinding maakt het verschil

Jaarbeeld 2020

Het verhaal van Aisha
Aisha geeft nooit op

Aisha is geboren met een hersenbeschadiging, waardoor ze tot haar vierde jaar niet kon praten, zitten of staan. Door fysiotherapie en logopedie gaat ze nu met sprongen vooruit. Aisha leerde zitten, staan, lopen, lezen, schrijven en rekenen. Niemand had dit ooit durven dromen. Haar moeder leert hoe ze Aisha het beste kan begeleiden.

Heftige tijd
2020 was door corona een heftig jaar voor Aisha en haar familie. De familie heeft hard moeten werken om elke dag eten op tafel te krijgen. De school en het revalidatiecentrum gingen dicht. Toch zat Aisha allesbehalve stil. Ze deed thuis haar oefeningen en maakte haar schoolwerk online. Met steun van het Liliane Fonds kreeg Aisha een computer, een goede stoel en een tafeltje en een nieuwe bril.

FOTO: CHIARA BELTRAMINI

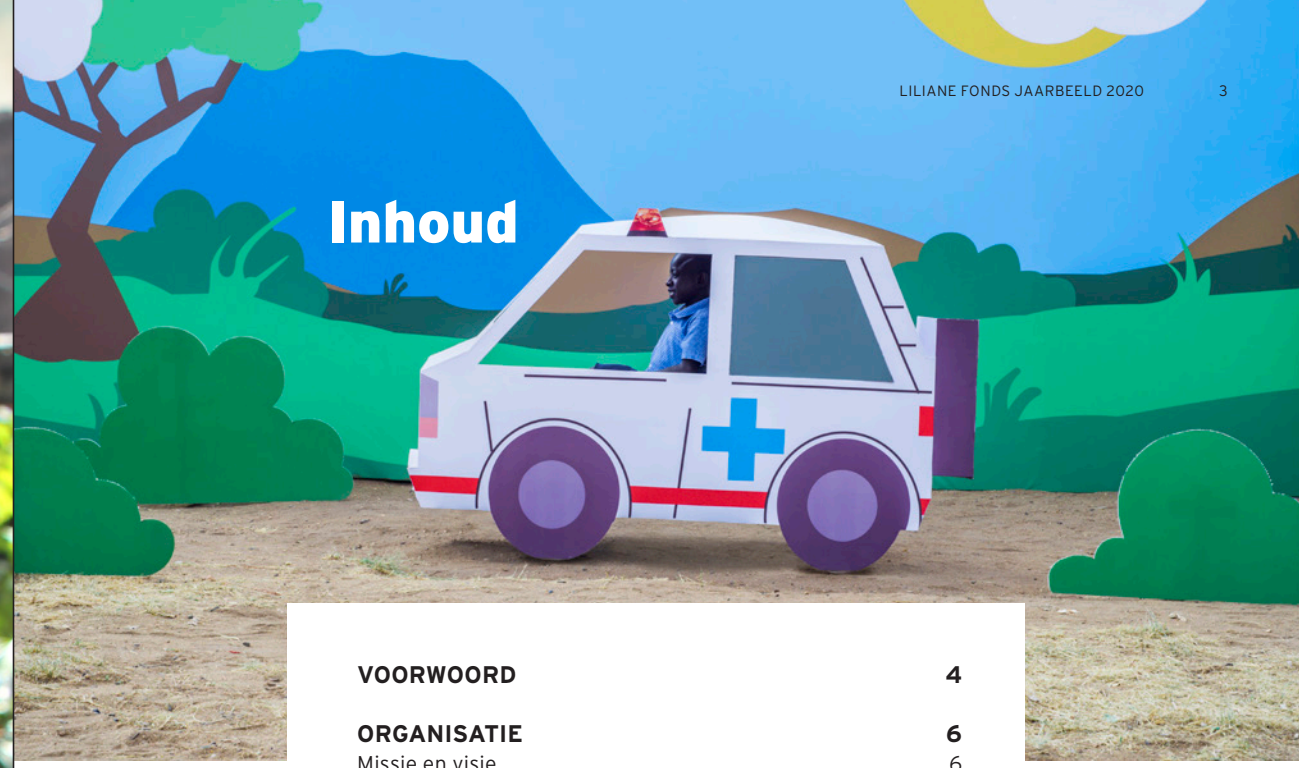

Inhoud

VOORWOORD **4**

ORGANISATIE **6**
Missie en visie 6
40 jaar Liliane Fonds 8
Het verhaal van Ethny 10
Onze thema's 11

INTERNATIONAAL **12**
Werkwijze 12
Inventief door de pandemie 14
Resultaten 16
Het verhaal van Sempeta 18
Kennis delen 20
Toekomstbestendig werken 21
Monitoring 21

ONS WERK IN NEDERLAND **22**
Activiteiten 23
Samenwerkingsverbanden 24
Nalaten voor de toekomst 26

RESULTAAT 2020 EN BEGROTING 2021 **28**

BESTUUR EN TOEZICHT **29**

Toegankelijkheid | Wij vinden het belangrijk dat dit Jaarverslag ook toegankelijk is voor mensen met een visuele beperking. In de vormgeving hebben we zo veel mogelijk rekening gehouden met dit uitgangspunt.

VOORWOORD

> FOTO: RONNIE DANKELMAN

Verbinding maakt het verschil

Het jaar 2020 was voor u en voor ons een bijzonder jaar. De coronapandemie veranderde ons leven en ons werk ingrijpend. Ik werd geraakt door de betrokkenheid, de kracht en de flexibiliteit van mensen overal ter wereld. Bijna dagelijks moesten zij zich aanpassen aan veranderende omstandigheden.

Hulp tijdens de pandemie
Onze partners in Afrika, Azië en Latijns-Amerika kwamen bij het uitbreken van de pandemie direct in actie. Ze boden noodhulp aan gezinnen in de vorm van voedsel, zeep, medicatie en voorlichting over corona. De medewerkers hielden via chat contact met kinderen en gezinnen en organiseerden online medische consulten. In dit Jaarbeeld leest u over de inventieve oplossingen die zijn bedacht om therapieën en onderwijs door te laten gaan in coronatijd. Daarnaast zorgden onze partners ervoor dat kinderen met een beperking niet werden vergeten door overheidsinstanties en hulporganisaties.

Dit alles werd mogelijk gemaakt door de geweldige steun en betrokkenheid van mensen, bedrijven en organisaties die een bijdrage deden aan ons coronanoodfonds. Met verbinding maakten we het verschil voor kinderen met een handicap in ontwikkelingslanden. Daar zijn wij iedereen die ons heeft gesteund enorm dankbaar voor.

Hoewel de pandemie nog niet voorbij is, maken onze medewerkers in Nederland en in onze partnerorganisaties alweer plannen voor de toekomst. We hebben stevige ambities om de kwaliteit van de revalidatiebehandeling en de begeleiding van ouders en kinderen verder te verbeteren. We willen de mogelijkheden van kinderen vergroten en opkomen voor de rechten van kinderen met een handicap.

40 jaar Liliane Fonds
Voor het Liliane Fonds was 2020 óók het jaar van ons 40-jarig bestaan. We zijn trots op onze geschiedenis, op onze hulp aan mensen die dat zo hard nodig hebben en op de vele donateurs en betrokkenen die deze hulp mogelijk maken. U vindt in dit Jaarbeeld een tijdlijn met de hoogtepunten van de afgelopen 40 jaar. Het jubileumjaar verliep anders dan we konden voorzien, maar zoals u in dit Jaarbeeld kunt lezen, hebben we mooie resultaten behaald voor kinderen.

In ons 41ste jaar maken we graag samen weer het verschil voor kinderen met een handicap in ontwikkelingslanden. Doet u weer mee?

Steven Berdenis van Berlekom
Directeur Liliane Fonds

> *Jongeren in India ontvangen voedselhulp en leren hoe je de verspreiding van het virus tegengaat.* FOTO: LILIANE FONDS

> Bekijk hier wat onze partners nog meer deden en blijven doen.

> *Celestine (9) uit Kenia en haar beste vriendin tijdens een rekenles.* FOTO: RONNIE DANKELMAN

Missie en visie
Verbinding maakt het verschil

Het begon met één kind en één vrouw met een missie. Liliane Brekelmans ontmoette de jonge Agnes in Indonesië en gaf haar een kans in het leven. Nu, veertig jaar later, leeft de missie van Liliane nog steeds voort in ons dagelijkse werk.

Geen eerlijke kans
Alle kinderen met een handicap hebben recht op toegang tot gezondheidszorg, onderwijs en de arbeidsmarkt. Maar in de armste delen van de wereld worden deze kinderen aan hun lot overgelaten. Zij worden niet alleen belemmerd door hun handicap, maar ook door maatschappelijke uitsluiting. Hun grootste beperking is het gebrek aan een eerlijke kans.

Vicieuze cirkel doorbreken
80% van alle kinderen met een handicap woont in de armste delen van de wereld. Armoede is de grootste veroorzaker van handicaps en omgekeerd leidt een beperking meestal tot nog meer armoede. Door kinderen en hun ouders weerbaar en zelfstandig te maken, doorbreken we deze vicieuze cirkel. We verenigen ouders en kinderen, zodat hun stem in de gemeenschap meetelt en overheden worden aangesproken op hun verantwoordelijkheden.

Meedoen is een recht
Het Liliane Fonds verbetert de levenskwaliteit en toekomstkansen van kinderen met een handicap. Samen met lokale partnerorganisaties maken we hun leef-, speel- en leerwereld toegankelijker. We dragen bij aan een inclusieve samenleving waarin meedoen mogelijk is, ondanks een handicap. Want meedoen is geen gunst, het is een recht.

Missie: Wat ons beweegt

Kinderen met een handicap in ontwikkelingslanden doen volwaardig mee.

Visie: Wat we willen bereiken

Een inclusieve samenleving waarin kinderen en jongeren met een handicap in ontwikkelingslanden gelijke rechten en kansen hebben.

Strategie: Wat we doen

Samen met onze lokale partners versterken we individuele kinderen met een handicap in Afrika, Azië en Latijns-Amerika. Dit doen we door:

> kinderen de best mogelijke zorg op maat te bieden
> hen te ondersteunen in hun ontwikkeling
> hun omgeving toegankelijker te maken

Kind staat centraal
De situatie, het karakter en de behoefte van het kind zijn altijd uitgangspunt bij de ondersteuning. En we betrekken de ouders of verzorgers en de lokale gemeenschap bij het creëren van mogelijkheden. We bieden zorg en (hulp-)middelen zodat kinderen opgroeien met minder belemmeringen en er echt bij horen: thuis, op school, in de gemeenschap en de samenleving.

Samen bereiken we meer
We willen dat onze hulp blijvend is en daarom betrekken we lokale overheden bij ons werk. Zij moeten ervoor zorgen dat zorg, onderwijs, werk en inkomen bereikbaar zijn voor alle kinderen met een handicap. Dat doen we samen met lokale partnerorganisaties. In Nederland betrekken we donateurs, vrijwilligers en organisaties erbij die ons werk mogelijk maken.

> *In het DRRA-centrum in Satkhira, Bangladesh, leren ouders omgaan met hun meervoudig gehandicapte kind.* FOTO: CHIARA BELTRAMINI

Liliane Fonds 40 jaar
open de wereld voor een kind met een handicap

LILIANE EN AGNES

De ontmoeting in 1976 van Liliane Brekelmans met het Indonesische meisje Agnes inspireert Liliane tot het oprichten van het Liliane Fonds, op 14 maart 1980. Van het eerste gespaarde geld wordt een naaimachine aangeschaft waarmee Agnes en de andere meisjes in het weeshuis waar zij woont leren werken.
In onze geschiedenis leeft Agnes voort als 'het eerste kind' dat we ondersteunden. Ze heeft jarenlang zelfstandig gewoond en de kost verdiend als naaister. In 2015 is Agnes overleden. Ze was 59 jaar oud.

De ontmoeting met het Indonesische meisje Agnes, dat polio heeft gehad, inspireert Liliane Brekelmans tot het oprichten van *Het Liliane Fonds.*

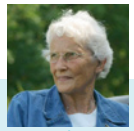

OP 14 MAART 1980 WORDT HET LILIANE FONDS OPGERICHT.

Franca is de eerste medewerker. En nu, 40 jaar later, is ze nog altijd vrijwilliger.

Bekijk hier een filmpje over Franka

40 JAAR LILIANE FONDS

Liliane Fonds / miva

We gaan 'samenwonen' met MIVA op ons kantoor in 's-Hertogenbosch. Eén managementteam voor twee goede doelen die gezamenlijk werken aan een inclusieve en bereikbare samenleving.

1980 — **14 kinderen kregen hulp**

1985

1990 — **8.214 kinderen kregen hulp**

1995

2000 — **24.466 kinderen kregen hulp**

Oprichting Dutch Coalition on Disability and Development. Wij zijn vanaf het begin betrokken.

We ontvangen de Carnegie Wateler Vredesprijs.

2008 — VN-verdrag 'Rechten van Personen met een handicap' treedt in werking.

2010 — **87.771 kinderen kregen hulp**

2011 — We gaan werken met lokale strategische partnerorganisaties.

2015

2016 — We introduceren ons LINC-netwerk en ons concentratiebeleid.

2019 — De Impact Challenge Award wordt aan ons toegekend.

2020 — **65.502 kinderen kregen hulp**

MIVA bestaat 85 jaar.

40 jaar 1980 2020

WE ZIJN IN 30 LANDEN ACTIEF

Het Liliane Fonds begon als een kindhulporganisatie en groeide door naar een volwassen ontwikkelingshulporganisatie. We concentreren ons werk in minder landen: in 2001 waren we actief in ruim 80 landen, in 2020 in 30.
Zo vergroten we de doeltreffendheid en kwaliteit van ons werk. We ontwikkelen met onze partners een activiteitenprogramma dat voor structurele verandering zorgt in het leven van kinderen met een beperking. We bereiken niet alleen kinderen, maar ook ouders, verzorgers, leraren en beleidsmakers.

> KWALITEIT GAAT VOOR ONS BOVEN KWANTITEIT, MEDE DAARDOOR WISSELT HET AANTAL KINDEREN DAT WE PER JAAR STEUNEN.

HOE ONZE WERKWIJZE GROEIDE

In de beginfase besliste ons bestuur over elke individuele hulpaanvraag, aan de keukentafel van Liliane en haar man Ignaas in Vlijmen. Sindsdien is er veel veranderd in onze aanpak, maar één aspect is gelijk gebleven: het kind staat altijd centraal. We werken samen met een wereldwijd netwerk van lokale partnerorganisaties. Samen zorgen we ervoor dat kinderen met een handicap een eerlijke kans krijgen: we maken kinderen sterker en hun omgeving toegankelijk zodat ze geaccepteerd worden en mee kunnen doen.

We werken doelgericht vanuit vijf thema's, wat onze steun nog effectiever maakt:

- Gezinsgerichte revalidatie
- Inclusief onderwijs
- Vervoer en communicatie
- Werk en inkomen
- Seksuele en reproductieve gezondheid en rechten

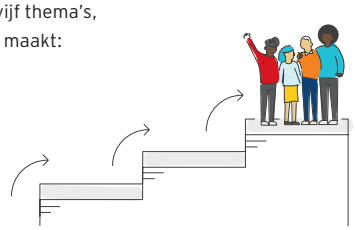

Op onze website leest u meer over onze aanpak en werkwijze: www.lilianefonds.nl/over-ons/hoe-we-het-aanpakken

DONATEURS

We kunnen ons werk alleen blijven doen dankzij onze vele betrokken donateurs:

- **67,5%** is ruim 5 jaar donateur
- **48,4%** is ruim 10 jaar donateur
- **17,1%** is ruim 20 jaar donateur
- **1%** is ruim 30 jaar donateur

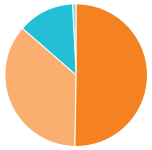

ANNO 2020

80.400 X DANKUWEL!

WE ZIJN ONTZETTEND TROTS DAT ZO VEEL MENSEN ONS WERK STEUNEN. MEDE DANKZIJ DE BIJDRAGE VAN ONZE BETROKKEN DONATEURS KUNNEN WE AL 40 JAAR DE LEVENSKWALITEIT EN TOEKOMSTKANSEN VAN KINDEREN MET EEN BEPERKING IN ONTWIKKELINGSLANDEN VERBETEREN.

Samen werken we aan een inclusieve samenleving voor kinderen met een beperking in Afrika, Azië en Latijns-Amerika.

› *Ethny met haar moeder.* FOTO: CHIARA BELTRAMINI

De stilte werd doorbroken voor Ethny

Toen Ethny (6) uit Guatemala drie jaar oud was, kon zij nog steeds niet praten. Haar ouders namen haar mee naar de dokter en het meisje bleek doof. Haar juf op de dorpsschool deed erg haar best om Ethny bij de lessen te betrekken. Maar wat ze ook probeerde, het meisje kon de lessen niet volgen. Meestal zat Ethny op school alleen in haar stille wereld. Ze had weinig vriendinnen en was vaak somber.

Gebarentaal leren
De stilte werd eindelijk doorbroken toen Ethny werd opgenomen in een project voor dove kinderen, dat wordt gesteund door het Liliane Fonds. Eén keer per week krijgt Ethny les in gebarentaal in een klasje met gehoorproblemen. De ouders van de kinderen leren gebarentaal en ook de leerkrachten krijgen begeleiding.

Eindelijk begrijpen ze elkaar
Vanwege coronamaatregelen volgt Ethny de lessen thuis op een tablet, gefinancierd door het Liliane Fonds. Zo kan ze samen met haar moeder Dévora toch blijven oefenen. Dévora en Ethny begrijpen elkaar eindelijk. Ethny is zelfverzekerder en kan zich dankzij een groeiende woordenschat steeds duidelijker uitdrukken. En zelfs haar zusje en de kinderen uit de buurt leren nu gebarentaal. Ethny's wereld is niet langer stil.

Onze thema's

In ons werk voor kinderen en jongeren met een beperking richten we ons op vijf thema's die aansluiten bij de Duurzame Ontwikkelingsdoelen van de Verenigde Naties.

GEZINSGERICHTE REVALIDATIE
We verbeteren de gezondheid van kinderen en we financieren operaties, therapieën en hulpmiddelen. Daarnaast zorgen we voor aanpassingen in de woonomgeving en trainen we de ouders en betrokkenen.

INCLUSIEF ONDERWIJS
We spreken lokale overheden aan, zodat scholen toegankelijk worden en leraren passend onderwijs geven. Daarnaast zorgen we voor aangepaste leermiddelen.

VERVOER EN COMMUNICATIE
Samen met MIVA zorgen we voor vervoer naar school en gezondheidscentra. Tijdens de pandemie zijn computers, tablets en telefoons gebruikt voor diagnose en revalidatietherapie.

WERK EN INKOMEN
We adviseren over het inclusief maken van beroepsopleidingen en middelbaar onderwijs en stimuleren werkgelegenheidsprogramma's voor jongeren met een handicap.

SEKSUELE EN REPRODUCTIEVE GEZONDHEID & RECHTEN
Met training en voorlichting doorbreken we het taboe op seksualiteit en maken we kinderen en jongeren weerbaar tegen misbruik.

» *"Ik bepaal zelf wat er met mijn lichaam gebeurt." Ice (rechts, 16 jaar) uit Indonesië heeft een vergroeide wervelkolom. Samen met haar klasgenoten krijgt ze seksuele voorlichting. Zo leren ze over hun lichaam én hoe ze voor zichzelf op kunnen komen.*
FOTO'S: LEGHETVAST

BEKIJK DE VIDEO

Meer weten over dit project? Bekijk de video hier:

INTERNATIONAAL

Onze werkwijze

In elk land waar we actief zijn, werken we samen met strategische partnerorganisaties. Samen ontwikkelen we de activiteiten voor kinderen. Daarnaast betrekken we gezondheidscentra, ziekenhuizen, onderwijsinstellingen en andere organisaties erbij. Zo kunnen we de omstandigheden van kinderen met een handicap en hun families blijvend verbeteren.

Deze aanpak is gebaseerd op 'Community Based Rehabilitation'. Dit betekent dat we bij het revalideren van kinderen met een handicap ook ouders, zorgverleners, leraren en de gemeenschap betrekken. Kinderen met ernstige gedragsstoornissen of meervoudige handicaps ontvangen daarnaast de best beschikbare zorg die lokale instituten kunnen leveren. Zo verbeteren we de kwaliteit van leven van kinderen met een handicap en zorgen we ervoor dat ze, naar hun eigen kunnen, meedoen in hun gemeenschap.

› *Okiring Lawrence (4 jaar) uit Oeganda is geboren met klompvoeten. We hebben een operatie geregeld om zijn voeten recht te zetten. Zijn ouders zijn actief betrokken bij de revalidatie. Moeder Arionget Christine ziet haar zoon stapsgewijs vooruit gaan en hoopt dat hij in september 2021 naar school kan.* FOTO: LILIANE FONDS

› We bieden effectief én toekomstbestendig hulp aan kinderen met een handicap. Ons doel is dat partnerorganisaties dit uiteindelijk zelfstandig kunnen voortzetten.

› *Tijdens de coronacrisis krijgen kinderen in Kenia dankzij ons coronanoodfonds naast voedselhulp ook uitleg over hoe belangrijk goede hygiëne is.* FOTO: LILIANE FONDS

Invloed corona op onze werkwijze

2020 zou in het teken staan van ons 40-jarig jubileum. Maar kort daarna werd ons jubileumthema 'Verbinding maakt het verschil' ook ons coronahulp thema. Op afstand werd verbinding belangrijker dan ooit.

Onze partnerorganisaties sloten, net als wij, hun deuren en medewerkers werkten vanuit huis. Ook therapiecentra en scholen gingen dicht en kinderen met een (meervoudige) handicap die op een kostschool zitten, werden naar huis gestuurd. Met grote gevolgen. De kinderen met wie we werken, komen uit de armste bevolkingsgroepen. Zij hebben meestal geen toegang tot onlineonderwijs, waardoor ze niet meer konden leren.

Kinderen en gezinnen hard geraakt

Bovendien nam de armoede in gezinnen verder toe. Ook kregen we zorgwekkende signalen dat noodzakelijke medicatie niet meer verkrijgbaar was en dat huiselijk geweld en tienerzwangerschappen toenamen. Voor kinderen met een beperking werd het leven door de crisis veel moeilijker.

Directe noodhulp

De coronapandemie had ook gevolgen voor onze fondsenwerving. Veel activiteiten, zoals bijeenkomsten en huis-aan-huis werving, kwamen abrupt stil te liggen. Gelukkig mochten we rekenen op veel hartverwarmende bijdragen aan ons coronanoodfonds. Hierdoor konden onze partnerorganisaties directe noodhulp bieden in de vorm van voedsel, medicijnen, beschermingsmiddelen en voorlichting in gebarentaal. Via chatgroepen en hulplijnen bleven we in contact met de kinderen. En we zorgden dat kinderen met een handicap niet werden vergeten in de activiteiten van overheidsinstanties en hulporganisaties.

RESULTAAT

› *Leerlingen volgen via de tablet het voorbeeld van gebarentaaldocent Jorge Luis.* FOTO: ROMPIENDO LIMITES

Inventieve oplossingen in coronatijd

Samen vonden we oplossingen en we gingen creatief en flexibel om met de middelen die we hebben. Door verbinding maakten we echt het verschil voor kinderen met een handicap. Enkele mooie voorbeelden.

Online gebarentaalles in Guatemala
In Guatemala kon de gebarentaalles voor kinderen niet fysiek doorgaan. Een deel van de kinderen ontving het lesmateriaal op papier, zodat zij konden blijven leren. En als proef kregen vijfentwintig dove kinderen een tablet met internettoegang. Leraren werden getraind in het digitaal lesgeven en lesmateriaal maken. De gebarentaalles via tablets werd een succes! Ouders raakten meer betrokken en kinderen en leraren hebben regelmatiger contact. Het digitaal lesgeven blijft daarom onderdeel uitmaken van het gebarentaalonderwijs.

Onlinetherapie en oefenpoppen op de Filippijnen
Therapiecentra werden gesloten en thuisbezoeken waren niet meer mogelijk. Via chat en instructievideo's werden de therapie en de begeleiding van kinderen voortgezet.

Ouders konden vragen stellen aan de therapeuten en kregen gerichte aanwijzingen. En een neuroloog-kinderarts hield onlineconsulten voor drieënveertig kinderen met cerebrale parese en epilepsie.

De training voor fysiotherapeuten om kinderen met cerebrale parese te behandelen, ging ook op aangepaste wijze door. De fysiotherapeuten volgden online training en oefenden op speciale poppen. Zij delen hun kennis met ouders en andere zorgverleners.

› *Om fysiek contact zo veel mogelijk te beperken, oefenen therapeuten behandeltechnieken met behulp van poppen.*

› *Met steun van onze partnerorganisatie kon de moeder van Jacob Mathew zijn revalidatie tijdens de lockdown thuis voortzetten.* FOTO: LILIANE FONDS

Positief effect nieuwe werkwijze
De coronapandemie zorgde voor uitdagingen, maar de nieuwe werkwijze had ook voordelen. Door de pandemie vonden trainingen, conferenties en voorlichtingscampagnes noodgedwongen online plaats. Ouders die aan huis zijn gebonden vanwege de zorg voor hun kind, kunnen nu online meedoen aan een training én thuis voor hun kind zorgen. Veel ouders hebben meer begrip gekregen voor hun kind, doordat ze veel meer samen waren en intensiever werden begeleid.

RESULTAAT

Vooruitgang geboekt

Tijdens het verlenen van noodhulp in de Filippijnen kregen we 640 'nieuwe' kinderen in beeld die nu ook begeleid worden. Van de in totaal 2.355 Filipijnse kinderen heeft 79% in het afgelopen jaar vooruitgang geboekt. Voor sommige kinderen, bijvoorbeeld kinderen met een ernstige meervoudige beperking, gaat vooruitgang langzamer. In die situaties coachen we hun familie en omgeving bij het ondersteunen van het kind.

Het Liliane Fonds in 2020

WAAR ACTIEF

	LATIJNS-AMERIKA	AFRIKA	AZIË	TOTAAL
Aantal landen	5	18	7	**30**
Aantal partnerorganisaties	107	375	226	**708**
Aantal kinderen	5.745	25.906	33.851	**65.502**

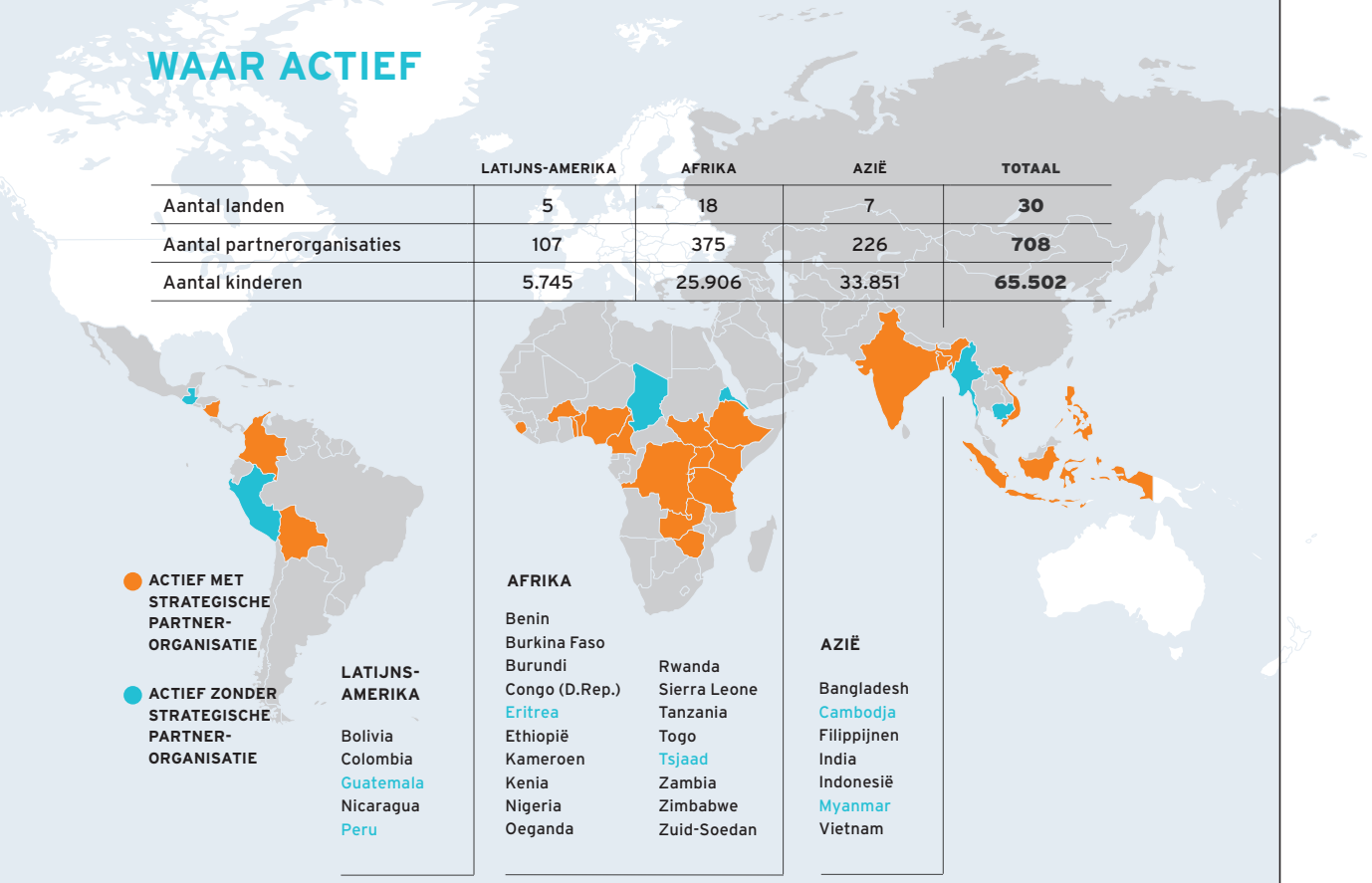

- ACTIEF MET STRATEGISCHE PARTNER-ORGANISATIE
- ACTIEF ZONDER STRATEGISCHE PARTNER-ORGANISATIE

LATIJNS-AMERIKA

Bolivia
Colombia
Guatemala
Nicaragua
Peru

AFRIKA

Benin
Burkina Faso
Burundi
Congo (D.Rep.)
Eritrea
Ethiopië
Kameroen
Kenia
Nigeria
Oeganda
Rwanda
Sierra Leone
Tanzania
Togo
Tsjaad
Zambia
Zimbabwe
Zuid-Soedan

AZIË

Bangladesh
Cambodja
Filippijnen
India
Indonesië
Myanmar
Vietnam

KINDEREN

AANTAL KINDEREN

65.502

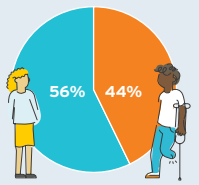

LEEFTIJDSCATEGORIEËN

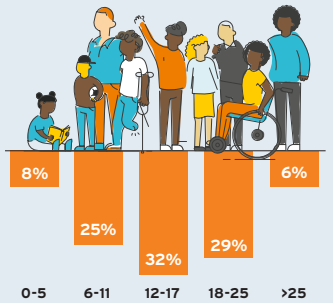

PRIMAIRE HANDICAP

- 44% Bewegen
- 29% Leren en gedrag
- 17% Horen en spraak
- 8% Zien
- 2% Cosmetisch

FINANCIËN

OPBRENGSTEN 2020

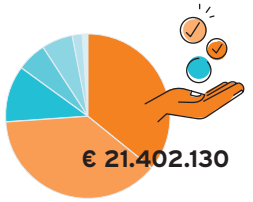

- 36% Donaties en giften particulieren
- 38% Nalatenschappen particulieren
- 11% Andere organisaties zonder winststreven
- 6% Verbonden organisaties zonder winststreven
- 6% Loterijen
- 2% Donaties bedrijven
- 1% Subsidie

KOSTEN 2020

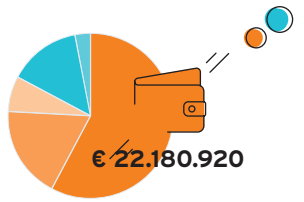

- 49% Besteding binnen jaarplannen
- 26% Besteding extra aanvragen
- 8% Voorlichting
- 14% Wervingskosten
- 3% Beheer en administratie

82,9% Besteed binnen doelstelling, zie jaarrekening op pagina 28 voor toelichting.

INCLUSIEVE SAMENLEVING

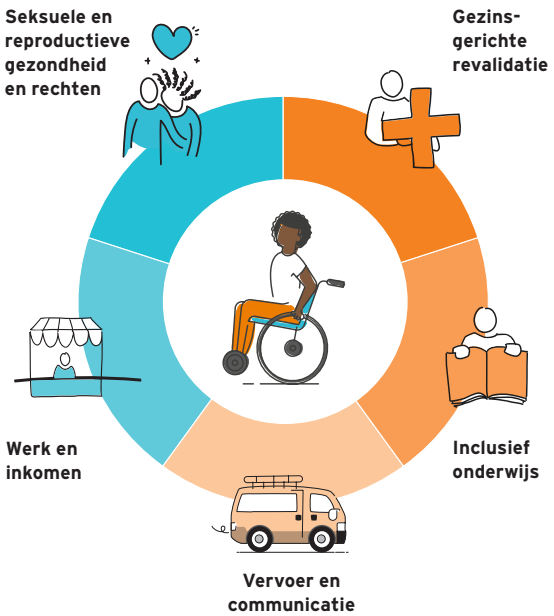

Meedoen in de samenleving vraagt om meer dan alleen directe kindhulp. Daarom investeren we in kennis en bewustwording van de omgeving, zodat meer mensen profiteren van onze programma's.

In 2020 hebben we de volgende resultaten behaald:

- Ruim 55.000 ouders betrokken bij de revalidatie van hun kind
- 1.500 leraren ondersteund bij het geven van inclusief onderwijs
- Bijna 16.000 lokale en ruim 6.800 nationale ambtenaren bereikt om de belangen van kinderen met een beperking te behartigen, onder andere op het terrein van gelijke rechten
- Ruim 100 traditionele leiders gesproken over kansen en belemmeringen voor kinderen met een beperking in hun gemeenschap

Deze resultaten zijn mede mogelijk gemaakt met door MIVA gefinancierde vervoers- en communicatiemiddelen.

› *Na een maandenlange lockdown is de Olkejuado-basisschool weer open en kunnen Sempeta en zijn klasgenoten verder werken aan hun toekomstdromen.* FOTO'S: JOOST BASTMEIJER

Het verhaal van Sempeta en docent Sila

In 2020 stond Sempeta's droom op pauze

Als u al langer betrokken bent bij het Liliane Fonds, dan heeft u misschien eerder gelezen over Sempeta (14) uit Kenia. Sinds 2018 vertellen we regelmatig hoe het met hem gaat. Ook voor Sempeta was 2020 door de coronacrisis een uitdagend jaar. Zijn school bleef zeven maanden dicht door een lockdown. Net als veel andere kinderen wereldwijd zat Sempeta noodgedwongen thuis.

Zware tijd

"Het gaat nu goed, maar ik vond het een erg zware tijd zonder school", vertelt hij. "De overheid adviseerde dat we online onderwijs moesten volgen. Via smartphones, maar die zijn te duur en de verbinding is hier slecht. Ik kon dus geen lessen volgen en had ook weinig tijd om te leren, want ik moest ook op de dieren letten en klusjes doen. Ik miste mijn leraren en mijn klasgenoten. Maar ook de lessen en het leren zelf heb ik erg gemist. Ik ben erg blij dat ik weer naar school kan."

Sempeta heeft broze botten (osteoporose). Met onze steun krijgt hij de zorg en therapie die hij nodig heeft en gaat hij naar school. Daar werkt hij aan zijn toekomstdroom: dokter worden.

› *Sempeta: "Ik ben erg blij dat ik weer naar school kan. Ik miste mijn leraren en klasgenoten."* FOTO: JOOST BASTMEIJER

Leraar en rolmodel

Sempeta's leraar op de Olkejuado-basisschool is Sila (29). Hij staat met plezier voor de klas, maar dat hij leraar zou worden, was niet vanzelfsprekend. Sinds zijn twaalfde loopt Sila met krukken, omdat hij spieratrofie heeft. Via het Liliane Fonds kreeg hij medische hulp en onderwijs.

"Ik besloot al jong om leraar te worden", vertelt Sila. "Ik wil kinderen met een beperking iets leren en hen inspireren om hun droom te verwezenlijken. Wat me raakt in Sempeta is zijn optimisme. Hij weet exact wat hij wil en samen hebben we een plan gemaakt."

Sempeta is vol vertrouwen. "Mijn examens heb ik tot nu toe gehaald. Met hoge cijfers kan ik volgend jaar hopelijk naar een goede middelbare school. Er zijn altijd uitdagingen. Maar ik kan goed leren, dus dat gaat me wel lukken."

› *Sila: "Elk kind is speciaal. Dankzij het Liliane Fonds kan ik dat dagelijks ontdekken en kan ik nu zijn wie ik ben."* FOTO: RONNIE DANKELMAN

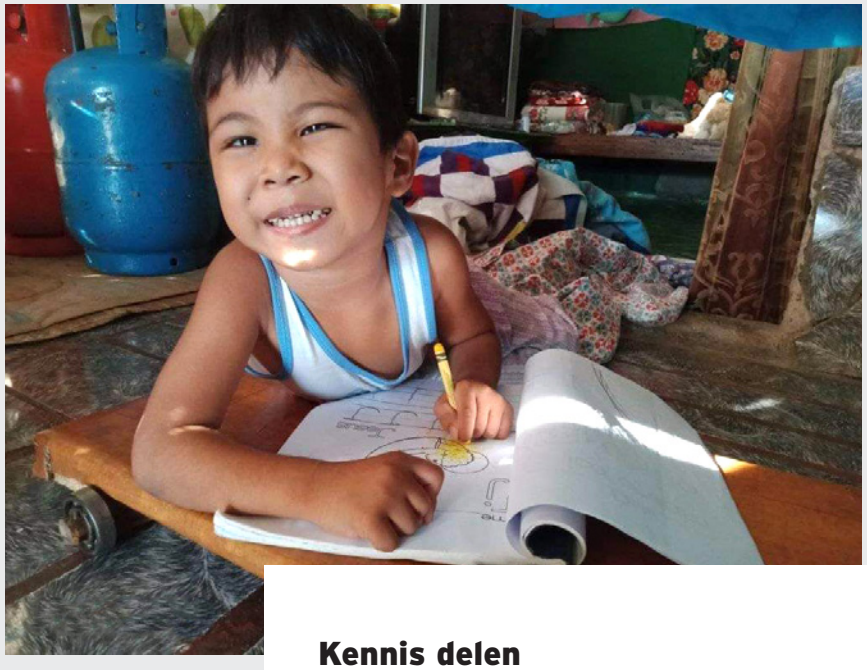

› *Daniel (7) uit de Filippijnen heeft cerebrale parese. Onze partnerorganisatie CBR Iba steunt zijn ouders via de benadering van 'Community Based Rehabilitation', zodat zij Daniel thuis zo goed mogelijk kunnen begeleiden.*
FOTO: LILIANE FONDS

Kennis delen

Samen kunnen we meer kinderen helpen

Het Liliane Fonds maakt kennis en expertise graag toegankelijk voor partnerorganisaties. Denk aan kennis over behandeling, revalidatie, scholing, belangenbehartiging en begeleiding van kinderen met een beperking. Zo kunnen we samen meer kinderen met een handicap bereiken. Enkele voorbeelden uit 2020 waarin we:

- Een tweedaagse workshop organiseerden voor partners uit Indonesië, de Filippijnen, Rwanda, Nigeria en Sierra Leone.
- Een stappenplan schreven voor het verbeteren van de arbeidsmarktpositie van mensen met een beperking in ontwikkelingslanden.
- Partners ondersteunden in Kenia, Rwanda en Ethiopië met als doel om beroepsopleidingen en werkplekken toegankelijk te maken.
- Kennis over digitale revalidatie in India deelden met een partner in de Filippijnen.

RESULTAAT

Training Rwanda

In onze samenwerking met partnerorganisaties is het doel dat zij zelfstandig hun werk voor kinderen met een beperking kunnen uitvoeren. Daarom hebben we in Rwanda een partnerorganisatie getraind in 'Community Based Rehabilitation'. De deelnemers van de training weten nu hoe en waarom ze de gemeenschap kunnen betrekken bij de steun aan kinderen met een handicap. Tussen de trainingsdagen door kregen cursisten praktische opdrachten. Bijvoorbeeld het in kaart brengen van alle dienstverlenende instanties in hun district. Begin 2021 wordt deze kennis vertaald naar de praktijk. Zo kunnen zij kinderen met een beperking optimaal begeleiden in hun eigen omgeving.

Toekomstbestendig werken

Zo kunnen kinderen op ons blijven rekenen

Ons doel is dat de strategische partnerorganisaties uiteindelijk zelfstandig hun werk doen voor kinderen met een handicap. Om dit te bereiken helpen we hen onder andere met het opbouwen van een netwerk, kennis over inclusie en fondsenwerving. Hierdoor worden partners op alle vlakken professioneler en minder afhankelijk van onze ondersteuning.

Samen zorgen we er zo voor dat kinderen voor een langere periode op ons kunnen rekenen. Daarnaast werken we aan belangenbehartiging bij lokale overheden, zodat de rechten van kinderen met een handicap aandacht krijgen. Dit komt op de lange termijn alle kinderen ten goede.

› FOTO: ACAI

Monitoring

Een betrouwbaar netwerk van lokale partners

Vanaf half maart 2020 hebben medewerkers van het Liliane Fonds niet meer kunnen reizen als gevolg van de coronacrisis. Gelukkig kunnen we in tijden van crisis terugvallen op een betrouwbaar netwerk van partners waar we al jaren mee samenwerken.

Het Liliane Fonds schrijft de strategische partnerorganisaties niet voor hoe zij moeten werken. Wel zijn er minimale eisen waaraan zij moeten voldoen. We hebben dagelijks contact met onze partners, ontvangen jaarlijks auditrapporten en voeren eens in de paar jaar een organisatie-assessment uit. In 2020 hebben we hiervoor gebruik gemaakt van ons netwerk van lokale consultants.

Op basis van een beoordeling en een gezamenlijk plan sluit het Liliane Fonds een meerjarige overeenkomst af met strategische partnerorganisaties. Iedere partnerorganisatie is verplicht de jaarrekening door een gecertificeerde accountant te laten controleren, aan de hand van door het Liliane Fonds opgestelde richtlijnen.

ONS WERK IN NEDERLAND

40 jaar bekend en bemind

› *Juan uit Guatamala en zijn moeder.* FOTO: CHIARA BELTRAMINI

In 2020 konden we 65.502 kinderen met een handicap steun op maat bieden dankzij de financiële bijdragen van tienduizenden mensen, bedrijven, stichtingen en organisaties.
Hun vertrouwen in het Liliane Fonds en zijn internationale partnerorganisaties betekent een wereld van verschil voor al deze kinderen.

Vrijwilligers
Het Liliane Fonds kent vanaf de oprichting een trouwe schare vrijwilligers. Ondanks dat door de coronamaatregelen ons kantoor gesloten is, zijn we op afstand met elkaar in verbinding gebleven. Met ons allen blijven we de komende jaren in Nederland werken aan bewustwording.

Zichtbaarheid
De televisiespot 'Wat wil jij later worden' met daarin Sempeta in de ambulance liep door in 2020 en draagt nog steeds bij aan de waardering voor ons werk. We zijn veel actiever geworden op sociale media, waar we regelmatig verhalen, foto's en video's delen.

Tijd voor Max

Een hoogtepunt was de prachtige uitzending bij Tijd voor Max over kinderen in Guatemala die zijn geboren met schisis. Juan is een van die kinderen. Hij krijgt melkvoeding uit een speciale fles en blijft zo op gewicht, terwijl hij wacht op een operatie. Zie ook:

Verbinding maakt het verschil
40 jaar Liliane Fonds

VOORLEESBOEKJES
Nieuw is de uitgave van (voorlees) boekjes over Sempeta en Aisha, met illustraties van Emanuel Wiemans. Liliane Fonds-ambassadeur Fedja van Huêt sprak daarvan ook twee luisterboekjes in. De verhalen staan centraal in onze onlinecampagne en bij een donatie kregen donateurs een (digitaal) boekje cadeau. De inspirerende verhalen gaan over de kracht van kinderen met een handicap.

› *Mima lacht.* FOTO: MENSJESRECHTEN

MENSJESRECHTEN - 'MIMA IS MIMA'
In een jeugddocumentaire uit de serie 'Mensjesrechten' van NPO 2 volgen we Jemima uit Indonesië. Ze is geboren met het syndroom van Down. Dankzij het Liliane Fonds kan ze wel gewoon naar school. Zie ook:

FOTO-EXPOSITIE
De coronaproof foto-expositie 'De droom van Sempeta' laat zien hoe het Liliane Fonds kinderen met een handicap steunt bij het verwezenlijken van hun droom.

› *Foto van Sempeta zoals hij in de expositie te zien is.* FOTO: RONNIE DANKELMAN

› *Vrijwilliger Els van Doren geeft voorlichting aan kinderen bij de bibliotheek in Beek (Limburg).* FOTO: MARIEKE VIERGEVER

GASTLESSEN
Ongeveer 4.500 leerlingen van 25 basisscholen in Nederland volgden in 2020 een (digitale) gastles over het Liliane Fonds. Gastlessen worden gegeven door onze geweldige vrijwilligers.

› *Twee Rwandese orthopedische instrumentmakers ontvangen een certificaat na hun training bij Livit in Nederland.* FOTO: LIVIT

SAMENWERKINGSVERBANDEN

We werken samen met diverse ontwikkelingsorganisaties in binnen- en buitenland die zich inzetten voor mensen met een beperking of voor kwetsbare kinderen.

Nationale Postcode Loterij
Het Liliane Fonds is sinds 2000 een van de vaste beneficianten van de Nationale Postcode Loterij. Dankzij haar jaarlijkse omvangrijke bijdrage kunnen wij blijvende hulp bieden aan kinderen met een beperking. In 2020 was de hoogte van de bijdrage € 1,35 miljoen.

Maatschappelijke partners
Het Liliane Fonds werkte in 2020 samen met betrokken bedrijven, stichtingen en vermogensfondsen. Deze samenwerking en hun betrokkenheid is erg belangrijk voor ons. Ook scholen, verenigingen en liefdadigheidsorganisaties hebben ons weer geweldig gesteund.

- In 2020 werkten we samen met de **AFAS Foundation** een nieuw projectvoorstel uit voor financiering van bachelor- en masteropleidingen voor fysiotherapie, ergotherapie en CBR in Kameroen.
- De **Sligro Food Group Nederland** verkoopt een speciaal Liliane Fonds-kerstpakket en medewerkers doneren een deel van hun salaris.
- **Hanssen Footcare** ondersteunt jaarlijks 90 Indiase kinderen met een beperking.
- **Gaston Schul** draagt bij aan twee verschillende projecten in India en Kameroen.
- **Livit** is gespecialiseerd in orthopedische hulpmiddelen en stelt kennis, expertise, materialen en machines ter beschikking aan onze partner in Rwanda.
- De **Paul Foundation** ondersteunt al jaren meerdere projecten voor kinderen en jongeren met het syndroom van Down in Indonesië, de Filippijnen en Bangladesh.
- **Continental Bakeries** draagt bij aan de ondersteuning van kinderen in Bangladesh met nadruk op voedselverstrekking tijdens de coronacrisis.
- Samenwerking met diverse **universiteiten** en onderwijsinstellingen in binnen- en buitenland.

RESULTAAT

› *Elk jaar organiseert onze partner in de Filippijnen 'The Happy Walk': een wandeling om bewustwording te creëren voor het downsyndroom tijdens de 'National Down Syndrome Consciousness Month'.* FOTO: NORFIL

DUURZAAMHEID IS EEN KERNWOORD VOOR ONZE HULP

Sinds 2016 steunt de Paul Foundation drie projecten voor kinderen en jongeren met het syndroom van Down in Indonesië, de Filippijnen en Bangladesh. Duurzaamheid is een belangrijk thema in onze samenwerking, voor zowel de Paul Foundation als het Liliane Fonds.

De Paul Foundation is opgericht door Theo en Anne Walthie, ter nagedachtenis aan haar broer Paul. Hij had het syndroom van Down. Anne: "We wilden mensen met het syndroom van Down helpen in landen waar het syndroom niet herkend wordt. De onbekendheid is een probleem, net als het feit dat ouders geen tijd, geld of middelen hebben om de juiste aandacht te bieden aan hun kind. Wij vinden het heel belangrijk dat mensen met het syndroom van Down gewoon kunnen meedoen in de maatschappij."

Flinke stappen gezet
Samen met de Paul Foundation hebben we sinds 2016 inmiddels flinke stappen gezet: "Het syndroom wordt beter herkend en er is zichtbaar meer sociale acceptatie. Dat is bewonderenswaardig goed om te zien."

Ouders zien mogelijkheden
In 2020 steunde de Paul Foundation 300 kinderen in de Filippijnen, 140 in Indonesië en 200 kinderen in Bangladesh. Tijdens de coronacrisis vonden de activiteiten en het onderwijs online plaats. De meest duurzame winst is behaald bij ouders: zij weten veel meer over de mogelijkheden en beperkingen van hun kind. Dit heeft direct effect op de kinderen. Ze worden erkend en geaccepteerd in de hele gemeenschap.

> *Lipika (links) heeft een hersenbeschadiging. Dankzij onze steun ontwikkelde ze zich tot een gemeenschapstherapeut en helpt ze kinderen zelfstandiger te worden.*
FOTO: CHIARA BELTRAMINI

Nalaten voor de toekomst

Ruim een derde van onze steun aan kinderen met een handicap is mogelijk dankzij erfenissen en legaten. Dat betekent dat duizenden kinderen uit de armste delen van de wereld toegang krijgen tot gezondheidszorg, therapie en onderwijs dankzij mensen die na hun leven iets wilden nalaten voor de kwetsbaren in de samenleving. Een mooie gedachte.

Uit twee nalatenschappen die het Liliane Fonds in 2020 heeft ontvangen, zijn bestemmingsfondsen voortgekomen: het 'Bert Gerritsen Fonds' en het 'Hans en Lucia Pieters Indonesië Fonds'. Dergelijke fondsen kunnen alleen in overleg met het Liliane Fonds worden ingesteld.

Walther Kahn:
"Je kunt met weinig middelen al een operatie bekostigen."

Walther Kahn (76) vindt het belangrijk om maatschappelijk betrokken te zijn. "Het Liliane Fonds richt zich op kinderen, dat spreekt mij enorm aan. Kinderen kunnen niet voor zichzelf zorgen en zijn kwetsbaar. Als ze dan ook nog met een handicap leven in een arm land, dan heb je niet veel motivatie nodig om te doneren. Je kunt met heel weinig middelen al een operatie of andersoortige hulp bekostigen. Zodat een kind een menswaardig leven kan leiden en niet hoeft te worden weggestopt." Walther geeft via een periodieke schenking, zodat hij door het belastingvoordeel per saldo meer kan schenken.

> Meer weten? **lilianefonds.nl/geef-met-belastingvoordeel**

Marian Lubbers:
"Ik geef mijn waarden door als ik er niet meer ben."

Marian Lubbers (62) is wandelcoach en werkt daarnaast in de zorg met dementerende ouderen. Recentelijk heeft ze haar testament laten opmaken. "Volgens de wet zou mijn hele nalatenschap naar mijn familie gaan, maar ik wil graag zelf kiezen wie ik een warm hart toedraag. Ik heb drie goede doelen opgenomen in mijn testament. Een van de goede doelen zet zich in voor kinderen, die ik tot mijn spijt zelf niet heb. Op deze manier kan ik wél iets betekenen voor kinderen elders in de wereld."

Zo kwam Marian uit bij het Liliane Fonds. "Omdat zij kwetsbare kinderen ook echt blijven volgen en hun toekomstperspectief bieden. Dat doen ze in samenwerking met professionele lokale organisaties." Het geeft Marian rust dat ze haar nalatenschap goed heeft geregeld.

"Het zijn niet eens heel grote bedragen die ik nalaat. Maar als je daar nu goede keuzes in maakt en de tijd neemt om erover na te denken, dan kun je jouw waarden doorgeven, ook als je er niet meer bent."

> Meer weten? **lilianefonds.nl/liliane-fonds-in-uw-testament**

FOTO'S: RINK HOF

RESULTAAT 2020 EN BEGROTING 2021

Bedragen in euro's

	RESULTAAT 2020	BEGROTING 2021
BATEN		
Totaal baten van particulieren	15.892.905	13.767.000
Baten van bedrijven	342.602	450.000
Baten van loterijorganisaties	1.350.000	1.350.000
Baten van subsidies van overheden	149.426	1.069.788
Baten van verbonden organisaties zonder winststreven	1.223.785	1.244.400
Baten van andere organisaties zonder winststreven	2.443.412	2.665.000
SOM DER BATEN	**21.402.130**	**20.546.188**
LASTEN		
Besteed aan doelstellingen		
Bestedingen binnen jaarplannen	10.852.513	11.632.536
Bestedingen extra aanvragen	5.787.695	5.321.375
Voorlichting	1.752.123	2.117.157
	18.392.331	**19.071.068**
Kosten werkorganisatie		
Wervingskosten	3.167.813	3.225.240
Kosten Beheer en -administratie	620.776	647.963
	3.788.589	**3.873.203**
SOM DER LASTEN	**22.180.920**	**22.944.271**
Saldo voor financiële baten en lasten	**-778.790**	**-2.396.083**
Saldo financiële baten en lasten	-2.315	-6.000
SALDO BATEN EN LASTEN	**-781.105**	**-2.404.083**
Saldobestemming (detail)		
Toevoeging (+)/onttrekking (-) aan:		
· continuïteitsreserve	-70.000	-70.000
· bestemmingsreserve Programma-uitvoering	-510.000	120.000
· bestemmingsreserve Verplichtingen Riet Fonds	-58.000	-41.000
· bestemmingsreserve CBR	-574.841	-
· bestemmingsreserve strategie en beleid	-586.288	-2.179.750
· bestemmingsfondsen	1.018.024	-233.333
	-781.105	**-2.404.083**

In 2020 is 82,9% van de lasten besteed aan de doelstelling. Daarmee voldoet het Liliane Fonds ruimschoots aan de norm voor de sector van minimaal 70%. De wervingskosten bedroegen 14,8% van de opbrengsten. De 'kosten eigen organisatie' bleven met 2,8% ruim onder de interne norm van 6,5%.

BESTUUR EN TOEZICHT

SAMENSTELLING BESTUUR

Directeur-bestuurder:
de heer S.H. (Steven) Berdenis van Berlekom
tevens Directeur-bestuurder MIVA

SAMENSTELLING RAAD VAN TOEZICHT

mevrouw drs. J.A. (Jannie) Riteco
voorzitter Raad van Toezicht
de heer drs. P.H. (Paul) Stamsnijder
de heer H.A.C. (Albert) Rommers RA
mevrouw R. (Reni) de Boer
de heer P.J.M. (Piet) Kuijper
mevrouw dr. mr. J.G.C.M. (Annika) Galle
mevrouw drs. E. A. (Emine) Kaya MA

BEZOLDIGING
In overeenstemming met het beleid heeft er in 2020 geen bezoldiging plaatsgevonden van de leden van de Raad van Toezicht.

De Raad van Toezicht bepaalt het salaris van de Directeur-bestuurder en hanteert hiervoor een berekeningsmethodiek conform de 'Adviesregeling beloning directeuren van goede doelen' van brancheorganisatie Goede Doelen Nederland.

Liliane Fonds
40 jaar
open de wereld voor een kind met een handicap

‘We zijn allen één’

Liliane (Lieke) Brekelmans

MIX
Papier van verantwoorde herkomst
FSC® C013230
www.fsc.org

CBF erkend goed doel

Algemeen Nut Beogende Instelling
ANBI

Stichting Liliane Fonds | Havensingel 26 | 5211 TX 's-Hertogenbosch
Telefoon: +31 (0) 73 518 94 20 | Fax: +31 (0) 73 518 94 21 | E-mail: voorlichting@lilianefonds.nl
IBAN: NL08 RABO 0303 0800 00 | Websites: www.lilianefonds.nl | www.lilianefonds.org
Ontwerp: Oranje boven, 's-Hertogenbosch | Druk: Dekkers van Gerwen, 's-Hertogenbosch

www.lilianefonds.nl